



Câmara

MUNICIPAL DE ITUIUTABA

COMISSÃO DE LEGISLAÇÃO, JUSTIÇA E REDAÇÃO

Relator: Ver. Wellington Arantes Muniz Carvalho

Projeto de Lei CM/54/2014, subscrito pelo vereador Wanderson José Rodrigues, que dispõe sobre denominação de logradouro público a Praça localizada na Avenida Sírio Libanesa entre a Avenida 23 e Rua 06, no centro do Município de Ituiutaba-MG.

Nenhuma restrição a ser feita, seja ao aspecto jurídico-legal da matéria apreciada, seja à sua redação.

Quanto ao seu mérito, entretanto, que opine o Plenário.

Câmara Municipal de Ituiutaba, 30 de junho de 2014.

Presidente

Joseph Tannous

Relator

Wellington Arantes Muniz Carvalho

Membro

Reginaldo Luiz Silva Freitas

Relator: Ver. Wellington Arantes Muniz Carvalho

Parecer à redação final ao PROJETO DE LEI CM/54/2014, de autoria do vereador Wanderson José Rodrigues, que dá a denominação à Praça localizada na Avenida Sírio Libanesa entre a Avenida 23 e Rua Seis, no Centro deste Município.

Em cumprimento da exigência contida no art. 191 do Estatuto Regimental, submetemos a apreciação do Plenário, para sua indispensável deliberação, a redação final da matéria acima epigrafada, sendo a seguinte:

À Câmara Municipal de Ituiutaba decreta e eu sanciono a seguinte lei:

Art. 1º. A Praça localizada na Avenida Sírio Libanesa entre a Avenida 23 e Rua 6, no Centro deste Município, passa a ser denominada PRAÇA JOSÉ TIBÚRCIO DE CARVALHO.

Art. 2º. Esta lei entra em vigor na data de sua publicação.

Sala das Comissões, em 07 de julho de 2014.

Vereador Joseph Tannous – Presidente

Vereador Wellington Arantes Muniz Carvalho – Relator

Vereador Juarez Muniz – Membro

Aprovado por unanimidade

07/07/2014

Presidente

PAR E C E R N° 099/2014

PROJETO DE LEI CM/54/2014, subscrito pelo vereador Wanderson José Rodrigues “*que dispõe sobre denominação de logradouro público*”. O expediente respectivo é submetido a esta Assessoria Jurídica.

A matéria comporta o seguinte **parecer**:

No que respeita à iniciativa de lei, guarda ela conformidade com o artigo 39 da Lei Orgânica do Município, onde está consignado que a iniciativa das **Lei Complementares e Ordinárias cabe a qualquer vereador** ou comissão, ao Prefeito e aos cidadãos. Em seguida, a Lei Orgânica, acompanhando orientação inserta na Carta da República, indica quais as leis cuja iniciativa é privativa do Executivo.

A matéria é de interesse local, de competência do Município, dispondo, assim, o Município de ampla competência para regulamentá-la, pois foram dotados de autonomia administrativa e legislativa, conforme disposto no artigo 16, da Lei Orgânica Municipal:

**“Art. 16. Compete ao Município:
I — legislar sobre assuntos de interesse local”.**

Cumprе acrescentar, não haver na Constituição em vigor reserva dessa matéria em favor de qualquer dos Poderes, donde se conclui que a iniciativa da lei é geral é concorrente.

Quanto à tramitação, o projeto submete-se a turno único, conforme disciplina inserta no art. 257, § 1º, do Regimento Interno da Casa, *ipsis*:

“§ 1º - Os projetos que concedem títulos de Cidadania Honorária e diplomas de Honra ao Mérito, os que dão denominação a logradouro público, os que declaram de utilidade pública e os que apreciam convênios submetem-se a turno único de discussão e votação”.

Isto posto, quanto à iniciativa de lei, o projeto se revela consonante com a disciplina da Lei Orgânica do Município. A aprovação do projeto se harmoniza com o ordenamento vigente.

É o parecer.

Câmara Municipal de Ituiulaha, em 25 de junho de 2014.

Cristiano Campos Gonçalves
Assessor Jurídico
OAB/MG 83.840



PROJETO DE LEI N. 54/2014
(Do Sr. Wanderson Rodrigues)

Dá denominação à Praça localizada na Avenida Sírio Libanesa entre a Avenida 23 e Rua Seis, no Centro deste Município.

A Câmara Municipal aprova e eu, Prefeito do Município de Ituiutaba, sanciono a seguinte Lei:

Art. 1º. A Praça localizada na Avenida Sírio Libanesa entre a Avenida 23 e Rua 6, no Centro deste Município, passa a ser denominada PRAÇA JOSÉ TIBÚRCIO DE CARVALHO.

Art. 2º. Esta lei entra em vigor na data de sua publicação.

Sala das Sessões, 24 de junho de 2014.

Wanderson José Rodrigues
Wanderson José Rodrigues
Vereador do Partido Solidariedade – SD

COMISSÃO DE LEGISL. JUSTIÇA
REDAÇÃO
S.S., em 24/06/2014
[Assinatura]
PRESIDENTE

À Ordem do dia desta sessão
30/06/2014
[Assinatura]
Presidente

Aprovado por unanimidade
30/06/2014
[Assinatura]
Presidente



JUSTIFICAÇÃO

O presente Projeto de Lei tem por objetivo dar nome a uma Praça Pública até o momento sem denominação oficial, bem como homenagear um homem que em 1924 saiu da cidade de Luz-MG para estabelecer morada em Ituiutaba-MG.

O Sr. JOSÉ TIBÚRCIO DE CARVALHO contribuiu de forma significativa para o desenvolvimento do Município de Ituiutaba, essencialmente na área rural, sempre com disposição, inteligência, dedicação e alegria.

Em 1967, com 74 anos de idade, o Sr. JOSÉ TIBÚRCIO DE CARVALHO morre deixando muitos amigos e companheiros, bem como um exemplo de vida voltada para o trabalho e família.

Assim, procurando sempre enaltecer os munícipes que em muito contribuíram para o desenvolvimento de nossa cidade, espero contar com a aprovação dos demais Pares desta Casa de Leis.

Sala das Sessões, 24 de junho de 2014.

Wanderson José Rodrigues
Vereador do Partido Solidariedade - SD

QUADRA 108 DA CIDADE

Escala = 1:500

05/07/1999 DES- MARCELO B. V.
IMPLANTADOR: WAGNER WESLEY

RUA 8

AVENIDA 21

AV: SIRIO-LIBANESA

AV: 23

RUA 6







CAPÍTULO X

10 – TIBÚRCIO JOSÉ DE CARVALHO c.c. MARIA CÂNDIDA DE SÃO JOSÉ – SÁ LIA



Figura 10.1 – Tibúrcio José de Carvalho.

Tivemos dificuldades para obter informações sobre este casal, porque os filhos mais velhos mudaram-se para longe, e os netos mais novos não se lembram dos avós.

Sabemos que eles se casaram, juntamente com Olímpia (9) e João do Couto em 22 de maio de 1890, conforme carta de Domingos Gonçalves de Carvalho, esposo de Dalena (8), para Minguta (6).

Esse casamento se explica porque Olímpia e Tibúrcio não tinham mais a mãe nesta ocasião, pois Francisca de Carvalho faleceu por volta de 1883, e as duas irmãs deviam ser amigas, já que eram mais ou menos da mesma idade.

Como João do Couto e Maria Cândida também eram irmãos, celebrou-se o casamento dos dois concomitantemente.

Anexo, carta:

*Campo Alegre 9 de maio de 1890.
Prezadíssimo Amigo Compadre Minguta,
Muito hei de estimar que esta vá encontrar
você e o Zeca gozando boa saúde e
felicidade em todo seu negócio, é que muito
de coração lhe desejo. Compadre, eu e sua
comadre vamos indo com saúde Deus
louvado. Meu filho Luís é que está sofrendo
as febres. É o que mais está me
incomodando, mas todos por cá vão indo na*

forma de costume. Casamento de Olímpia e do Tibúrcio é no dia 22 deste. É na nossa casa. Isto é o que no presente tenho a dar notícia. Peço-lhe encarecidamente para você e Beca aceitarem esta por minhas saudades e lembranças de sua comadre do lado de cá. E no mais com sinceridade sempre suas ordem.

Por. Ser. de Vsa. Seu Comp
e Amigo Obrº
Domingos Gonçalves de Carvalho

Handwritten letter on grid paper, likely the one mentioned in the text above. The text is in cursive and appears to be a letter of introduction or a notice regarding a marriage. It mentions names like Olímpia and Tibúrcio, and discusses the wedding date and location. The handwriting is somewhat faded but legible.

Doc. 10.1

Temos notícia também de que Tibúrcio era um homem de estatura mediana, nem tão alto nem tão gordo como alguns dos irmãos. Residia na fazenda da Marcela, próximo do irmão Lalau e o cunhado Tonho.

O casal teve oito filhos:

- 10.1 – José Tibúrcio de Carvalho
- 10.2 – Wenceslau Tibúrcio de Carvalho
- 10.3 – João Tibúrcio de Carvalho

- 10.4 – Maria Tibúrcio de Carvalho
- 10.5 – Geraldo Tibúrcio de Carvalho
- 10.6 – Cândido Tibúrcio de Carvalho
- 10.7 – Ramiro Tibúrcio de Carvalho
- 10.8 – Conceição Tibúrcio de Carvalho

10.1 – JOSÉ TIBÚRCIO DE CARVALHO C.C.
ZULMIRA ALEXANDRINA DE CARVALHO
(1^{AS} NÚPCIAS)



Figura 10.2 – José Tibúrcio e Zulmira

Contactamos a família e nos enviaram uma minuciosa carta contando a história dos Tibúrcios em Ituiutaba – MG e Goiás, onde se estabeleceram e se deram bem. São hoje fazendeiros, educadores, profissionais liberais e empresários de sucesso.

Em 1924, José Tibúrcio de Carvalho saiu da cidade de Luz – MG, a fim de comprar uma fazenda, na expectativa de uma vida melhor para a família.

Depois de uma longa viagem a cavalo, encontrou em Campo Alegre, no Córrego da Rocinha, na beira do Rio da Prata, Município de Ituiutaba, uma fazenda com 300 alqueires. Fechou o negócio.

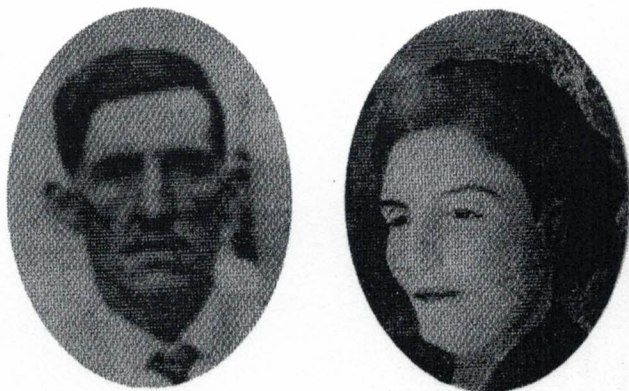
Com muita dificuldade a mudança foi trazida em três carros de boi, sendo que um destes carregava sacas de café, as quais seriam vendidas, para o pagamento da fazenda.

A mudança foi comandada pelo seu irmão Wenceslau Tibúrcio e outro ajudante, por nome de Brasilino. Gastaram mais ou menos dois meses até chegar ao destino. Passaram por Sacramento, Patrocínio, Araguari, Uberabinha, hoje Uberlândia, Monte Alegre e finalmente, chegaram. A família veio de trem de ferro, a chamada Maria Fumaça, até Uberlândia, e de caminhão até Ituiutaba. Seguiram junto com a mudança em carros de boi, até a fazenda Rocinha. A primeira hospedagem foi na fazenda Campo Alegre, residência do sr. José Marciano de Moraes e de sra. Francisca Moraes, membros de famílias fundadoras de Ituiutaba.

José Marciano e José Tibúrcio tornaram-se amigos. Logo propôs uma aliança e disse à sra. Francisca: Cria suas filhas, eu crio os meus filhos, depois a gente barganha. Assim aconteceu. Além dos três filhos que se casaram com as três irmãs, foram vários casamentos entre primos, entrelaçando os Moraes com os Carvalho. José Isaac com Anésia, Osvaldo com Anéria, Eurides com Deucídia.

Sra. Zulmira, grávida e com cinco filhos menores, tendo dois que eram gêmeos, encontrou naquela família um grande apoio, pois os acolheram com muita amizade. No dia seguinte, seguiram para a fazenda Rocinha, onde tudo era mata e só tinha uma pequena casa. O fazendeiro José Tibúrcio já foi logo tratando de preparar a nova morada. Fizeram derrubadas, currais, plantaram lavouras, formaram pastos, etc. Trabalhava tanto que não percebia a noite chegar, e como não conhecia direito a mata, ficava perdido e passava a noite ali mesmo no pé de um toco. Sra. Zulmira era uma esposa exemplar e carinhosa, uma mulher muito trabalhadeira e dedicada. Com sua inteligência e vontade, fazia os próprios medicamentos caseiros, que eram dados aos seus filhos e vizinhos.

Nesta fazenda nasceram mais quatro filhos. Essa heroína, mãe de nove filhos, morreu de parto no dia cinco de janeiro de 1931.

Viúvo há cinco anos, o senhor José Tibúrcio, conheceu Maria Silva Carvalho, residente em Ituiutaba – MG.

Motivado com a jovem, ele saía de sua fazenda, a uma distância de 130 km, em um animal bem arreado, em estradas de chão, levando até quatro dias na sua aventura para visitar a jovem namorada.

Maria Silva, conhecida como Tute, jovem professora e com apenas 18 anos, gostava de fazer arranjos florais. Namoraram um ano e se casaram. O seu esposo a trouxe para morar em sua fazenda.

No início do casamento, além de madrasta, passou a ser educadora, a mestra daquelas crianças ainda menores. José Tibúrcio a tinha como companheira e ajudante no trabalho da fazenda.

A lida na fazenda envolvia todos os filhos. Criavam e vendiam porcos, produziam açúcar e levavam em carro de boi para a cidade de Ituiutaba. Com esse trabalho tiravam o dinheiro para manutenção da fazenda.

Com Tute teve mais quatro filhos. Depois de dez anos de casados, Tute decidiu deixar a fazenda e foi morar com seus filhos em Ituiutaba.

José Tibúrcio não aceitou morar na cidade. Veio então a triste separação conjugal, cinco anos depois. Para uma melhor educação de seus filhos, Tute foi morar na cidade de Santos – SP, onde faleceu aos 80 anos, no dia 12 de outubro de 1988.

Em 1952, José Tibúrcio conheceu a costureira Maria Nair, de Bambuí – MG. Casaram-se e ela aceitou, para alegria dele, morar na fazenda. Desse casamento nasceram mais duas filhas. Maria Nair de Carvalho dedicou sua vida ao esposo e às suas duas filhas. Companheira dedicada, esposa e mãe carinhosa. Uma lutadora. Conviveram felizes por 14 anos até a morte do sr. José Tibúrcio, com 74 anos, no dia 30 de março de 1967.

Sr. José Tibúrcio foi amigo e companheiro de todos os vizinhos e de todos os que conhecia.



Figura 10.3 – Foto tirada em 1949 – Assentados E/D: Geraldo, José Tibúrcio e José Isaac. 2ª plano E/D: Eurípedes (Vandico), José Carvalho (Zezé), Zulmira (Zuzu), Francisca (Chiquita), Edith, Osvaldo (Vadico) e João.

Partiu, deixando somente amizade e grandes recordações. Uma vida voltada para o trabalho e a família, transmitindo aos filhos e seus descendentes a imagem de um homem bom e sincero. Suas três esposas só deixaram boas recordações para esta numerosa família.

Do primeiro casamento teve nove filhos:

- 10.1.1 – José Isaac de Carvalho
- 10.1.2 – Edith de Carvalho Rezende
- 10.1.3 – Geraldo de Carvalho
- 10.1.4 – José de Carvalho – Zezé Tibúrcio (gêmeo com Geraldo)
- 10.1.5 – Osvaldo de Carvalho – Vadico
- 10.1.6 – Zulmira de Carvalho – Zuzu)
- 10.1.7 – Francisca de Carvalho Costa – Chiquita
- 10.1.8 – Eurípedes Tibúrcio de Carvalho – Vandico
- 10.1.9 – João Tibúrcio de Carvalho

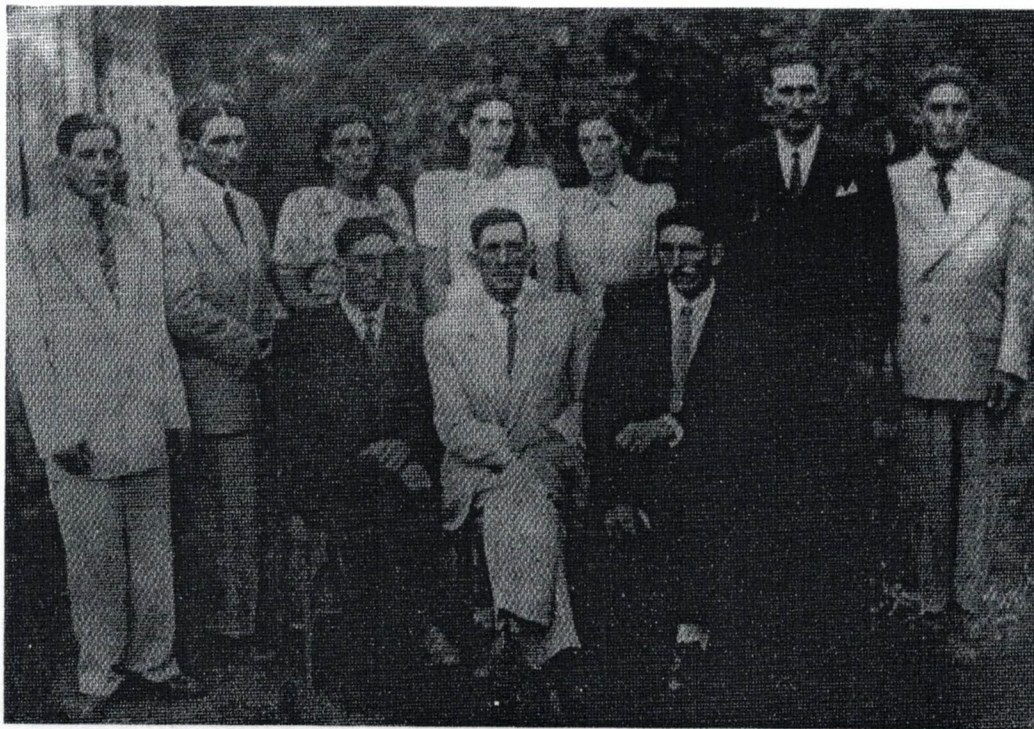
**10.1 – JOSÉ TIBÚRCIO DE CARVALHO C.C.
MARIA SILVA CARVALHO – TUTE
(2^{AS} NÚPCIAS)**



Figura 10.4 – José Tibúrcio e Maria (Tute).

- 10.1.10 – Maria Carvalho Mauro
- 10.1.11 – Hélio Silva Carvalho
- 10.1.12 – Valter Silva Carvalho
- 10.1.13 – Vanderlei Silva Carvalho

10.1 – JOSÉ TIBÚRCIO DE
CARVALHO c.c. MARIA NAIR
CARVALHO (3^{AS} NÚPCIAS)

10.1.14 – Zilá Carvalho Cardoso
10.1.15 – Zélia Juscelino Carvalho
Ribeiro



Figura 10.5 – José Tibúrcio e Maria Nair.



Figura 10.6 – Foto montada em 1999: 1^o plano, ajoelhada: Maria. Em pé E/D: José Tibúrcio, Zilá, João, Vanderlei, Edith, José Isaac, Eurípedes (Vandico), Geraldo, Zulmira (Zuzu), Zélia, Francisca (Chiquita) e Osvaldo (Vadico). Nível superior: Valter e Hélio (foto original tirada em 1990).

10.1.1 – **José Isaac de Carvalho** (Fazendeiro)
c.c. **Anézia Moraes de Carvalho**



Figura 10.7 – Anézia, José Isaac, Durvaí e Durval.

10.1.1.1 – Durval Moraes de Carvalho

10.1.1.2 – Durvaí Moraes de Carvalho

10.1.1.1 – **Durval Moraes de Carvalho**
(Médico oftalmologista) c.c. **Nájla Abrão Carvalho** (Professora)

Nascido em Ituiutaba, em 20/4/1941, onde fez os cursos básicos; formou-se em Medicina na cidade de Uberaba, pela Faculdade de Medicina do Triângulo Mineiro, em 1965. Depois fez especialização em Oftalmologia na Santa Casa de São Paulo, durante os anos de 1966 e 1967. Foi professor na Universidade Federal de Goiânia, de 1970 a 1975; aprovado em primeiro lugar no concurso para Auxiliar de Ensino da UFMG, em julho de 1974. Tem vários trabalhos

publicados; apresentou inúmeros trabalhos em congressos e cursos; participou de diversos congressos no exterior. É e foi membro de diversas entidades nacionais e internacionais ligadas à Oftalmologia, tendo sido presidente do Departamento de Oftalmologia da Associação. Foi diretor regional e representante da Sociedade Brasileira de Catarata e Implantes Intra-oculares, tendo organizado alguns congressos nesta especializações no Estado de Goiás, em nível nacional.

10.1.1.1.1 – Andréa Abrão Carvalho

10.1.1.1.2 – Durval Moraes de Carvalho Júnior
(Médico)

10.1.1.1.3 – Hugo Moraes de Carvalho
(Economista)

10.1.1.1.1 – **Andréa Abrão Carvalho**
(Administração de empresas) c.c. **Marcelo Andrade** (Comerciante)

10.1.1.2 – **Durvaí Moraes de Carvalho**
(Engenheiro agrônomo) c.c. **Aurineide Q. de Sá Carvalho** (Dentista)

10.1.1.2.1 – Rafaela de Sá Carvalho

10.1.1.2.2 – Raquel de Sá Carvalho

10.1.1.2.3 – Gustavo de Sá Carvalho

10.1.2 – **Edite de Carvalho Rezende** c.c.
Guiomar Carvalho Rezende

10.1.2.1 – Edmar Carvalho Rezende

10.1.2.2 – Elmar Rodrigues de Carvalho

10.1.2.3 – Eclamar Carvalho Calil

10.1.2.4 – Luiz Carlos Rezende

10.1.2.5 – Décio Luiz Rezende (Solteiro,
Jardineiro)

10.1.2.6 – Carlos Antônio Rezende

10.1.2.7 – Edith Zulmira de Carvalho (Solteira,
Dentista)

10.1.2.1 – **Edmar Carvalho Rezende**
(Pedagoga) c.c. **Esmael Silva Rezende**
(Farmacêutico)

10.1.2.1.1 – Ana Edith Carvalho Rezende

- 10.1.2.1.2 – Ana Cristina Carvalho (Analista de sistemas)
- 10.1.2.1.3 – Ana Lúcia Carvalho Meireles
- 10.1.2.1.4 – Ana Rita Carvalho Rezende (Psicóloga)
- 10.1.2.1.1 – **Ana Edith Carvalho Rezende** (Intérprete) c.c. **Ernesto Costa Santos** (Engenheiro)
- 10.1.2.1.1.1 – Rafaela Carvalho Santos
- 10.1.2.1.1.2 – Artur Carvalho Santos
- 10.1.2.1.3 – **Ana Lúcia Carvalho Meireles** (Pedagoga) c.c. **Marcos Eduardo Meireles** (Engenheiro)
- 10.1.2.2 – **Elmar Rodrigues de Carvalho** (Fazendeiro) c.c. **Arsília Francisca de Carvalho**
- 10.1.2.2.1 – Raquel Carvalho Costa
- 10.1.2.2.2 – Rúbia Carvalho Costa
- 10.1.2.2.1 – **Raquel Carvalho Costa** (Professora)
- 10.1.2.2.1.1 – Mateus Carvalho Costa
- 10.1.2.3 – **Edlamar Carvalho Calil** (Empresária) c.c. **Antônio Geraldo Calil** (Cerealista)
- 10.1.2.3.1 – Paulo Antônio Rezende Calil
- 10.1.2.3.2 – Marcelo Rezende Calil
- 10.1.2.3.3 – Luciana Rezende Calil
- 10.1.2.3.1 – **Paulo Antônio Rezende Calil** (Cerealista) c.c. **Eliane Ramos Calil**
- 10.1.2.3.1.1 – Daniela Ramos Calil
- 10.1.2.3.2 – **Marcelo Rezende Calil** (Dentista) c.c. **Vânia Vilela Calil** (Economista)
- 10.1.2.3.2.1 – Gabriela Vilela Calil
- 10.1.2.4 – **Luiz Carlos Rezende** (Fazendeiro) c.c. **Edilene Costa Rezende** (Professora)
- 10.1.2.4.1 – Leonardo Costa Rezende
- 10.1.2.6 – **Carlos Antônio Rezende** (Técnico agrícola) c.c. **Edvania Santos Rezende**
- 10.1.2.6.1 – Gisele Santos Rezende
- 10.1.2.6.2 – Jean Carlos Rezende
- 10.1.3 – **Geraldo de Carvalho** c.c. **Olíria Assis de Carvalho** – Ninica
- 10.1.3.1 – Jaída Assis Carvalho
- 10.1.3.2 – Edson Divino de Carvalho
- 10.1.3.3 – Jaime Assis Carvalho
- 10.1.3.1 – **Jaída Assis Carvalho** c.c. **José Humberto de Assis** (Fazendeiro)
- 10.1.3.1.1 – Marcos Humberto Assis Silva
- 10.1.3.1.2 – Geraldo Carvalho Neto
- 10.1.3.1.1 – **Marcos Humberto Assis Silva** (Pecuarista) c.c. **Roanita Arantes Moraes**
- 10.1.3.1.2 – **Geraldo Carvalho Neto** (Pecuarista) c.c. **Adelina Demétrio Carvalho**
- 10.1.3.1.2.1 – Jaída Nadina Demétrio Carvalho
- 10.1.3.2 – **Edson Divino de Carvalho** (Fazendeiro) c.c. **Maria das Graças Ferreira de Carvalho**
- 10.1.3.2.1 – Édson Ferreira de Carvalho
- 10.1.3.2.2 – Sinar Ferreira de Carvalho
- 10.1.3.2.3 – Selson Ferreira de Carvalho
- 10.1.3.3 – **Jaime Assis Carvalho** (Fazendeiro) c.c. **Elizabeth Alves de Carvalho** – Betinha (Artesã)
- 10.1.3.3.1 – Sibely Ramos Carvalho
- 10.1.3.3.2 – Kristiane Ramos Carvalho
- 10.1.4 – **José de Carvalho** – Zezé Tibúrcio c.c. **Alda Muniz Carvalho**